BASCHET

Pot fi mulțumiți jucătorii de la C.C.A. după victoria de duminică?

Fără îndoială că partida care a stat în centrul atenției generale în etapa de ieri a campionatului masculin de baschet a fost cea dintre C.C.A. și Dinamo. Jocul nu s-a ridicat la o valoare tehnică înaltă, dar evoluția celor două echipe a oferit o luptă aprigă urmărită cu o deosebită încordare din primul minut și pînă la fluierul final al arbitrilor. Victoria a revenit, după cum se știe, echipei C.C.A la limită: 59—58. Ea putea însă tot atît de bine încununa cu succes eforturile dinamoviștilor (și după părerea noastră aceștia sînt învingătorii morali ai întîlnirii), care în acest meci au fost mai buni decît baschetbaliștii militari. Afirmînd acest lucru am avut în vedere o gravă eroare a cronometrorului A. Țițu care a influențat rezultatul final al întîlnirii. Dar să vedem cum s-au petrecut lucrurile:

In momentul cînd mai era o secundă de joc, la scorul de 58—57 pentru Dinamo, mingea se afla în posesia jucătorilor de la C.C.A. Nedef a pasat lui Novacek care a înscris aducînd victoria militarilor. Dar este clar că Novacek a folosit mai mult de o secundă pentru prinderea mingii, pivotare, înălțare și executarea aruncării și, astfel, datorită întîrzierii cu care cronometrorul meciului a anunțat sfîrșitul partidei, rezultatul final a fost inversat în favoarea militarilor.

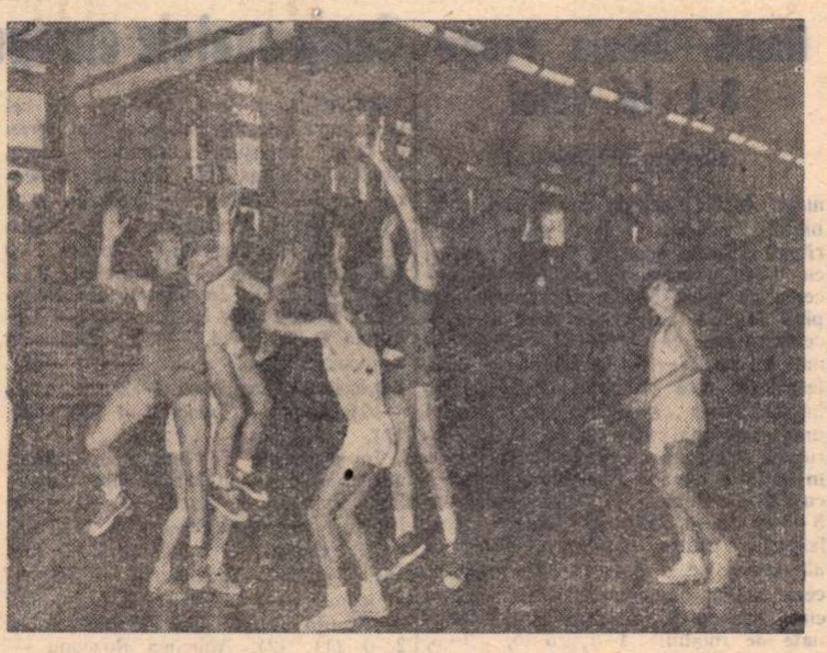

Tot duminică s-a disputat meciul Știința București — Dinamo Tg. Mureș, care a prilejuit mureșenilor o frumoasă și categorică victorie. In fotografie, patru jucători își dispută o minge sub panou.

Foto: V. Bageac

Astfel stînd lucrurile, echipa C.C.A. a cîștigat în cele din urmă această partidă. Campionii noștri nu pot fi însă mulțumiți cu acest succes, evoluția lor în acest meci fiind sub nivelul posibilităților. Situația este cu atît mai îngrijorătoare cu cît jucătorii de la C.C.A. care alcătuiesc scheletul echipei noastre reprezentative, au dovedit această scădere de formă și cu prilejul întîlnirii disputate în compania echipei T.S.K.M.O. Fodor, Folbert, Nedef au devenit în ultimul timp foarte irascibili, nervoși, iau de multe ori acțiuni „pe cont propriu" în dauna jocului colectiv și (cu excepția lui Nedef) nu mai fac dovada combativității și puterii de luptă cu care ne obișnuiseră în ultimii ani, iar jocul lui Niculescu a pierdut în eficacitate. Duminică ei au arătat mai mult ca oricînd că își supraapreciază valoarea, considerînd unele meciuri dinainte cîștigate. Și acest lucru este dăunător. Jucătorii de la C.C.A. trebuie să reflecte la lecția pe care erau s-o primească.. (Ad. V.).

VOLEI

In progres

Aruncînd o privire de ansamblu asupra jocurilor disputate sîmbătă și duminică în cadrul campionatelor de volei, se poate spune că majoritatea echipelor și-au dat mai multă silință decît în etapele precedente și au reușit comportări mai frumoase.

De pildă, Tractorul Orașul Stalin, ă ce deziluzionase cu o săptămînă în urmă în meciul cu C.C.A., duminică a întrecut pe Știința Cluj cu 2. După cum ne-a comunicat corespondentul nostru, **V. Secăreanu**, a fost cel mai frumos și mai disputat dintre toate meciurile desfășurate în acest campionat la Orașul Stalin. Ambele echipe au contribuit la realizarea unui spectacol de valoare. Chiri- Rîu, Schmidt și Rusu (Tractorul), eraru, Cherebețiu, Bărbuță și Dăba (Știința) au fost cei mai buni.

La Petroșani, Utilajul a înregistrat (în dauna Științei Timișoara) prima victorie din retur, cîștigînd partida cu 3-1 (15-5, 15-17, 15-13, 15-12). După cum ne-a comunicat corespondentul nostru, **Staicu Băloi**, și acest a fost de nivel tehnic bun. După a cîștigat la diferență primul set, Utilajul a trebuit să-l cedeze pe cel al doilea ca urmare a jocului foarte bun practicat de timișoreni (în special Cozonici, Coste și Rusănescu). continuare jocul se menține echilibrat, dar mingile puternice ale lui văț și C. Gornoviceanu fac ca victoria să revină echipei gazdă.

Și în campionatul feminin meciurile au fost mai interesante decît în etapele trecute. In afara evoluției frumoase pe care a avut-o duminică Combinatul Poligrafic București, notăm forma bună pe care o arată de la o etapă la alta tînăra formație Petrolul Constanța. După ce au cucerit două victorii consecutive cu 3-0, constănțencele, jucînd la Cluj cu Someșul, au pierdut cu 3-0, dar, așa cum ne-a comunicat corespondentul **A. Dumitriu**, clujencele au fost puse la grea încercare. Să notăm că acestea au cîștigat primul set cu 16-14 și pe al treilea cu 18-16. Jocul a fost de bună factură tehnică. S-au evidențiat Paula Costea și Sidonia Fedac (Petrolul), Domnica Costic și Elena Simionescu (Someșul). Un joc interesant au oferit, tot la Cluj, formațiile feminine Știința Cluj și Voința Orașul Stalin. Evoluția celor două echipe a prilejuit schimburi spectaculoase, mult aplaudate. In setul al cincilea Voința a condus cu 9-1, dar studentele, avînd o puternică revenire, au cîștigat cu 15-9! S-au evidențiat Georgeta Ozun și Maria Crișan (Știința), Dana Golimaș și Maria Stanciu (Voința).

Vorbindu-ne despre partida Știința Timișoara—Progresul Tîrgoviște, corespondentul nostru regional, **Al. Gross**, sublinia jocul bun practicat de sportivele de la Progresul și, în același timp, comportarea din ce în ce mai slabă a timișorencelor, care de la un meci la altul se arată tot mai nepregătite și mai resemnate cu retrogradarea.

In Capitală, Metalul București a întrecut Voința Sibiu cu 3-0. Sibiencele au jucat însă mult mai bine decît arată scorul. De altfel, notează corespondentul nostru, **Aurelian Axente**, a fost un meci de o factură tehnică satisfăcătoare. Echipa oaspe a condus cu 8-3 în primul set, cu 13-11 în al doilea, cu 12-7 în al treilea și totuși... le-a pierdut pe toate, fiindcă tocmai în momentele decisive sibiencele și-au pierdut încrederea în forțele lor proprii.

SCHI

„CUPA FEDERAȚIEI" LA SFÎRȘITUL ACESTEI SĂPTĂMÎNI

La sfîrșitul acestei săptămîni se va desfășura în Bucegi tradiționalul concurs dotat cu „Cupa Federației". Ca și în anii trecuți, în cadrul acestei competiții, organizată de F.R.S.B.A., se vor disputa probele de slalom special (sîmbătă) și coborîre sau slalom uriaș (duminică), pentru băieți și fete. „Cupa Federației" va fi acordată primilor clasați la combinata de două probe. La întreceri vor participa cei mai buni schiori ai țării, printre care Pandrea, C. Tăbăraș, Gh. Bălan, a Micloș, Mihai Bucur, Kurt n ș.a.

TENIS

Manana Ciogolea (Știința) prima învingătoare în „Cupa Speranțelor"

Vremea nefavorabilă de la sfîrșitul săptămînii nu a permis ca ultimele confruntări ale „Cupei Speranțelor" la tenis să desemneze pe cîștigătorii ambelor probe, la băieți și fete. Concluziile se impun însă de pe acuma, indiferent de completarea tabelelor de rezultate.

In primul rînd, trebuie notat numărul mare al celor prezenți pe zgura roșie a terenurilor „Știința", ambiția pusă în luptă pentru cîștigarea titlurilor, ca și buna organizare a concursului. Acestea au însemnat tot atîtea elemente care au asigurat succesul acestui concurs inaugural. Și nu trebuie uitat, de asemenea, că inovația introdusă în sistemul de disputare, prin folosirea recalificărilor, a constituit un stimulent în plus pentru reușita întrecerilor, contribuind la desemnarea celor mai buni.

Cîștigătoarea probei feminine este tînăra Manana Ciogolea (Știința) care pentru obținerea titlului a trebuit să se întîlnească de 3 ori cu colega ei de asociație, Rodica Lazaride. Eliminată de aceasta în jocurile de pe primul tablou, Manana Ciogolea s-a recalificat, cîștigînd toate întîlnirile pe tabloul secund, iar sîmbătă, în a doua confruntare cu Rodica Lazaride, a obținut victoria cu 10—8, 6—0. Conform regulamentului competiției, a mai fost nevoie de încă o partidă între aceste două jucătoare. Ea s-a desfășurat ieri dimineața, Manana Ciogolea obținînd a doua victorie asupra tenacei sale partenere: 6—4, 3—6, 6—3. Cîștigătoarea concursului a demonstrat o pregătire satisfăcătoare pentru început de sezon, situîndu-se pe aceeași linie ascendentă din toamnă.

In întrecerile masculine au putut fi urmărite numeroase întîlniri spectaculoase. Pînă acum neînvins este Horvath (C.C.A.), posesorul unui stil mai mult defensiv. El trebuie să mai joace cu învingătorul de la recalificări, care va fi desemnat dintre Mărmureanu, Popovici și Burciu. Ultimul l-a învins ieri pe Basarab cu 6—3, 4—6, 8—6.

RADU VOIA

Pregătirile lotului republican

In preajma întîlnirii cu reprezentativa R. Cehoslovace, care începe vineri, ca și a aceleia din „Cupa Davis" cu R. P. Polonă, de la sfîrșitul acestei luni, tenismanii lotului nostru republican își continuă pregătirile.

Sîmbătă după-amiază și duminică dimineața s-au jucat la baza Progresul noi întîlniri de simplu. Gh. Viziru și I. Țiriac au cîștigat cu destulă ușurință confruntările lor. Viziru l-a întrecut pe Burcescu în trei seturi (6—4, 6—2, 6—1), iar campionul țării a reușit să aducă lui Năstase prima înfrîngere din concurs (4—6, 6—3, 6—4, 6—3). Bosch a terminat surprinzător de repede confruntarea cu Georgescu: 6—1, 6—1, 6—0. După o luptă foarte strînsă, Bardan a cîștigat la D. Viziru în trei seturi lungi: 7—5, 10—8, 8—6.

De ieri a început ultimul tur al întîlnirilor. De notat că formația compusă din Bosch și Năstase a cules două victorii (4—1 cu frații Viziru și 3—2 cu Țiriac, Georgescu).

Iată rezultatele înregistrate ieri după-amiază:

Gh. Viziru — Georgescu 6—4, 6—3, 6—3; Năstase — D. Viziru 6—1, 6—0, 6—1; Bosch — Burcescu 6—1, 6—2, 6—0; Țiriac — Bardan 6—4, 6—2, 6—1.

Azi după-amiază sînt programate ultimele întîlniri de simplu, dintre care se remarcă meciul Gh. Viziru — Țiriac.

RUGBI

UN NOU LIDER ÎN CAMPIONAT: C. F. R. GRIVIȚA ROȘIE

● Etapa de duminică a campionatului de rugbi a adus în fruntea clasamentului un nou lider: **C.F.R. Grivița Roșie** (cu un golaveraj superior echipei Dinamo). Rugbiștii feroviari au întrecut de o manieră categorică — în deplasare — formația **Petrolului Ploești** (31-0!). Așa cum ne relata corespondentul nostru, **Ștefan Ionescu**, feroviarii s-au impus atît pe înaintare cît și pe treisferturi, făcînd o adevărată demonstrație de rugbi. O victorie meritată a realizat și **Știința Cluj** în fața echipei C.S.M.S. Iași (14-6). „**Intîlnirea nu s-a ridicat însă la un nivel tehnic corespunzător**, ne-a precizat corespondentul nostru, **Viorel Cacoveanu**. **Echipele au luptat mult, s-a făcut risipă de energie de ambele părți și... cam atît**". Clujenii și-au asigurat victoria prin **Crișan** (o încercare și o transformare), **Cîrligelu** (încercare), **Gherasim** (lovitură de pedeapsă) și **Cordoș** (încercare), în timp ce pentru ieșeni au înscris **Săndulescu** (lovitură de picior căzută) și **Stoian** (lovitură de pedeapsă). La Petroșani, Știința n-a reușit să „scoată" decît un meci nul în partida cu **Constructorul**. Din relatarea corespondentului nostru, **Ion Tudor**, rezultă că localnicii ar fi putut obține victoria, dacă jucau mai mult pe treisferturi. In plus, Știința a ratat numeroase ocazii clare în special prin Antimoianu (nu mai puțin de 7 lovituri de pedeapsă !!!).

● O caracteristică generală a partidelor din etapa a IV-a: **atmosferă de deplină sportivitate**. Nici un caz de abatere de la disciplină, nici un protest la deciziile arbitrilor. Aceasta arată că în cadrul cluburilor și asociațiilor sportive munca educativă își face simțite tot mai mult roadele.

● Bine s-au comportat duminică și arbitrii. La toate întîlnirile ni s-au semnalat arbitraje competente, de bună calitate. La București — **M. Stănculescu, N. Fulea** și **C. Munteanu**, la Ploești — **M. Galicovschi**, la Cluj — **C. Cocor** iar la Petroșani — **D. Zamfir** s-au străduit să asigure partidelor — prin arbitrajele prestate — o desfășurare normală, contribuind prin aceasta la popularizarea sportului cu balonul oval.

● După **etapa de duminică**, clasamentul are următoarea înfățișare:

1. C.F.R. Grivița Roșie	4	4	0	0	72:11	12
2. Dinamo	4	4	0	0	62:21	12
3. Știința Cluj	4	4	0	0	42:12	12
4. C.C.A	4	4	0	0	23: 9	12
5. Știința Petroșani	4	1	3	0	12: 9	9
6. C.S.M.S Iași	4	1	1	2	20:23	7
7. Constructorul	4	1	1	2	15:33	7
8. Știința București	4	1	1	2	20:41	7
9. Progresul	4	0	1	3	20:28	5
10. Petrolul Ploești	4	0	1	3	3:58	5
11. Metalul	4	0	0	4	9:21	4
12 Știința Timișoara	4	0	0	4	6:38	4

ȘAH

Ultimele întîlniri din „Turneul maeștrilor"

Sîmbătă s-a jucat ultima rundă din „Turneul maeștrilor". De fapt, însă ea nu mai purta un caracter decisiv pentru primul loc în clasament, al cărui posesor era cunoscut din ajun. Intr-adevăr, în urma rezultatelor înregistrate la ultimele partide întrerupte din rundele precedente, nici unul din participanți nu mai putea totaliza 7 puncte, atîtea cîte acumulase liderul clasamentului, maestrul Em. Reicher, care își terminase partidele înaintea celorlalți. Ghițescu se recunoscuse învins în finalul partidei cu Troianescu, rămînînd cu 5 1/2 puncte, ca și Nacht care a pierdut la Joița.

In ultima rundă, Nacht a făcut remiză rapidă cu Botez, totalizînd astfel 6 puncte. In luptă era deci încă locul doi, care depindea de rezultatul partidei Ghițescu-Bozdoghină. Aceasta a avut o desfășurare agitată și s-a întrerupt cu avantaj substanțial de partea lui Ghițescu, care astfel are bune perspective de a totaliza 6 1/2 puncte. O partidă de luptă a fost și cea dintre Ciocîltea și Troianescu, întreruptă într-un complicat final de nebuni de culori diferite.

Celelalte două partide s-au încheiat cu remiză: Pavlov-Pușcașu, Joița-Gavrilă.

Inaintea consumării întreruptelor, pe primele locuri ale clasamentului se găsesc: Reicher 7, Pușcașu și Nacht 6, Ghițescu 5 1/2 (1).

Invingătorul a demonstrat o bună pregătire de concurs și multă voință de a se clasa pe un loc superior. El este singurul concurent care n-a suferit decît o înfrîngere în turneu.

HANDBAL

Doar o singură acțiune...

Intîlnirea dintre echipele feminine bucureștene, Progresul și Rapid era așteptată cu un interes justificat de faptul că în componența celor două formații intră numeroase jucătoare fruntașe. Era firesc, deci să sperăm că vom asista la un joc de bună factură tehnică, cu atît mai mult cu cît cele două formații sînt angajate în lupta pentru cucerirea primelor locuri în clasament.

Infirmînd însă așteptările numeroșilor spectatori, handbalistele noastre fruntașe ne-au oferit din nou ocazia de a constata cît de superficial s-au pregătit în vederea reluării campionatului. Așa că, nu trebuie să ne mai mire faptul că de-a lungul celor 40 de minute de joc nu a fost construită decît o singură acțiune frumoasă, în care mingea a circulat cu repeziciune și care s-a încheiat cu un gol imparabil. Această — să-i zicem — unică acțiune a fost opera echipei Rapid, care a realizat în acest fel cel de al treilea gol.

In rest, meciul a abundat în greșeli de tehnică individuală, de nepermis pentru niște jucătoare fruntașe. Am văzut aruncări la poartă care treceau mult deasupra țintei, pase date la adversar și alte asemenea greșeli care nu sînt de trecut cu vederea nici la echipe formate din începătoare.

De fapt, față de felul în care s-a desfășurat acest meci, nu greșim de loc dacă spunem că, preocupate numai de obținerea celor două puncte puse în joc, ambele formații n-au făcut nimic altceva decît să aștepte realizarea de goluri de către jucătoarele cu eficacitate. Cu alte cuvinte se poate spune că a fost un duel între Stark și Drăghici pe de o parte (Rapid) și Vasile și Dumitrescu pe de altă parte (Progresul). In concluzie 40 de minute de joc pentru o singură acțiune colectivă. Este îngrijorător de puțin...

(c. a.)